



# PLAN OPERATIVO 2023



# PLAN OPERATIVO

El Plan Operativo del Banco de Guatemala se orienta al cumplimiento del objetivo fundamental de la institución y se materializa, por una parte, en el diseño e implementación de la política monetaria, cambiaria y crediticia y, por la otra, en el desarrollo de las macrofunciones y macroprocesos en los cuales se enmarca el quehacer del Banco Central.

## 1. ESQUEMAS DE GESTIÓN INSTITUCIONAL

### 1.1 MACROFUNCIONES

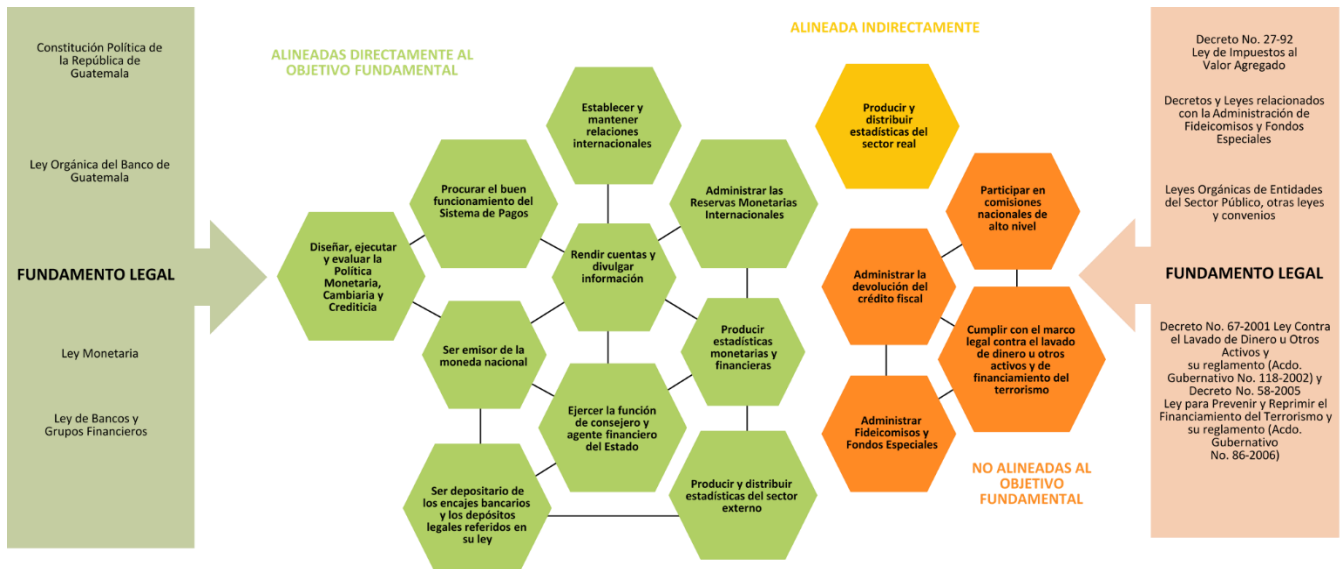



# PLAN OPERATIVO

## 1.2 MAPA DE MACROPROCESOS

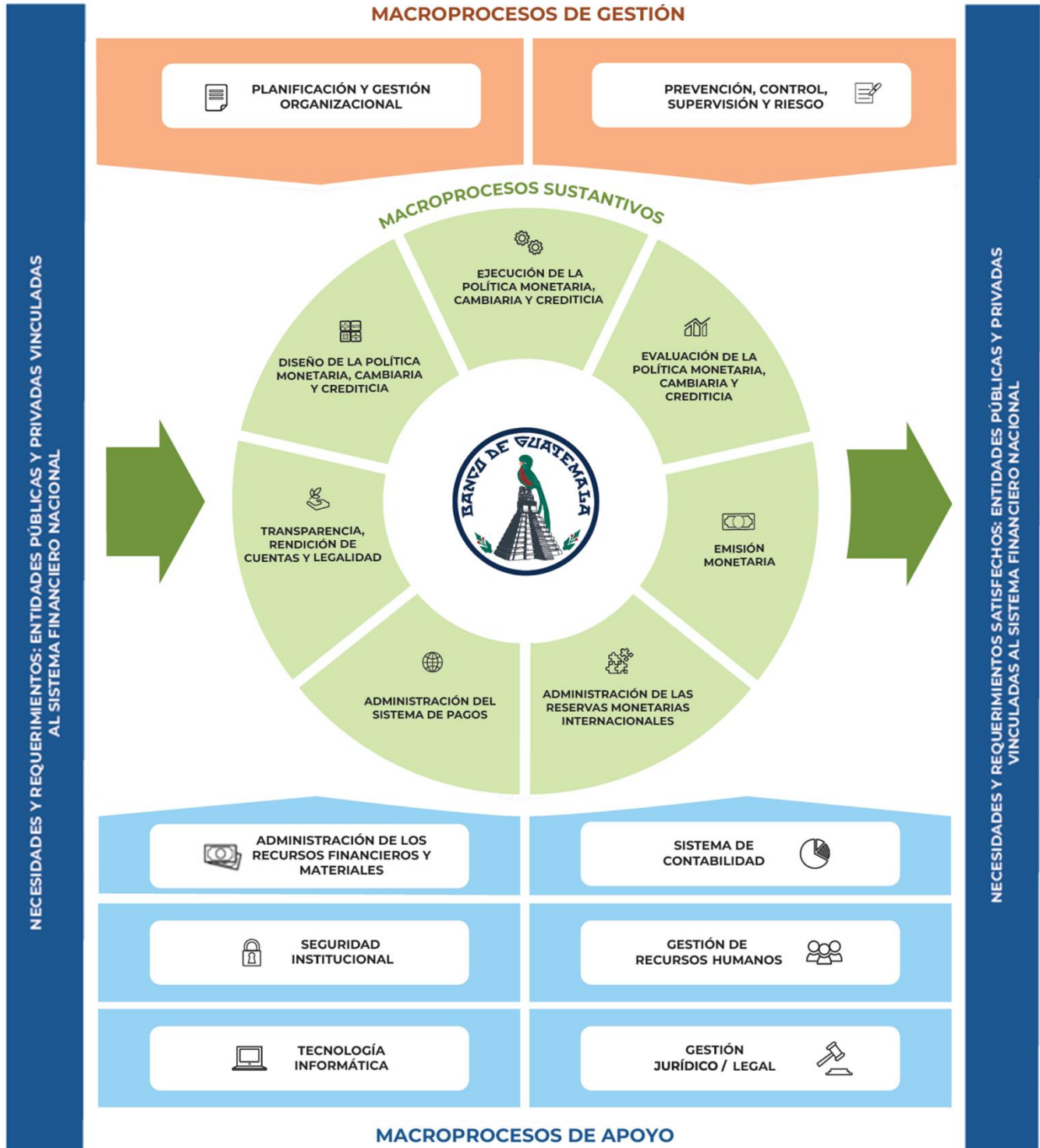



# PLAN OPERATIVO

---

## 2. ESQUEMA DE METAS EXPLÍCITAS DE INFLACIÓN

En 2005 la autoridad monetaria adoptó el esquema de metas explícitas de inflación, el cual se sustenta en la flexibilidad y oportunidad que debe tener la política monetaria para dar certeza a los agentes económicos respecto del compromiso de la autoridad monetaria con el objetivo de mantener la estabilidad en el nivel general de precios. La Junta Monetaria, de conformidad con el inciso a) del artículo 26 de la Ley Orgánica del Banco de Guatemala, tiene la atribución de determinar y evaluar la política monetaria, cambiaria y crediticia del país, incluyendo las metas programadas, tomando en cuenta el entorno económico nacional e internacional.

## 3. OBJETIVO FUNDAMENTAL Y META DE POLÍTICA

### A. OBJETIVO FUNDAMENTAL

De conformidad con el artículo 3 de su ley orgánica, el Banco de Guatemala tiene como objetivo fundamental, contribuir a la creación y mantenimiento de las condiciones más favorables al desarrollo ordenado de la economía nacional, para lo cual, propiciará las condiciones monetarias, cambiarias y crediticias que promuevan la estabilidad en el nivel general de precios.

### B. META DE POLÍTICA

En un esquema de metas explícitas de inflación, cobra particular relevancia definir una trayectoria para la meta de inflación que permita anclar las expectativas de inflación de los agentes económicos, en el corto, mediano y largo plazos, en niveles consistentes con el mantenimiento de la estabilidad del nivel general de precios. La fijación de metas facilita que las referidas expectativas se anclen a la citada trayectoria, por lo que la meta de inflación de mediano plazo es de 4.0% +/- 1 punto porcentual.

### C. VARIABLES INDICATIVAS

Las variables indicativas, dentro del esquema de metas explícitas de inflación, permiten orientar las acciones de la política monetaria hacia la consecución de la meta de inflación de mediano plazo. Se dará seguimiento, entre otras, a las variables indicativas siguientes:

#### 1. Ritmo inflacionario total proyectado

Se dará seguimiento al ritmo inflacionario total proyectado y se comparará con las metas de inflación para los períodos establecidos. Adicionalmente, con fines informativos, se presentarán los pronósticos de esta variable con horizontes móviles.



## PLAN OPERATIVO

---

### **2. Ritmo inflacionario subyacente proyectado**

Se dará seguimiento al ritmo inflacionario subyacente proyectado y se comparará con las metas de inflación para los períodos establecidos. Adicionalmente, con fines informativos, se presentarán los pronósticos de esta variable con horizontes móviles.

### **3. Expectativas de inflación del panel de analistas privados**

Estas expectativas de inflación pueden influir en forma sustancial en la determinación de la tasa de inflación, por lo que se dará seguimiento al pronóstico de inflación proveniente de una encuesta de expectativas económicas y se comparará con las metas de inflación para los períodos establecidos. En adición, con fines informativos, se presentarán las expectativas de inflación, provenientes de la referida encuesta, con horizontes móviles.

### **4. Tasa de interés parámetro**

Se dará seguimiento a la tasa de interés parámetro (basada en la denominada Regla de Taylor), comparando el nivel de la tasa de interés líder de la política monetaria con dicha tasa, dentro de un corredor.

### **5. Tasa de interés de política monetaria de los modelos macroeconómicos**

La tasa de interés recomendada por los modelos macroeconómicos reviste importancia como indicador de la postura y orientación de la política monetaria, dado que sugiere trayectorias de la tasa de interés líder para alcanzar determinada tasa de inflación en determinado plazo, por lo cual se dará seguimiento al promedio aritmético de las tasas de interés de política recomendadas por los modelos macroeconómicos.

## **D. VARIABLES INFORMATIVAS**

Las variables informativas, dentro del esquema de metas explícitas de inflación, permiten mejorar la comprensión de los mecanismos de transmisión de la política monetaria, así como de su postura. Se dará seguimiento, entre otras, a las variables informativas siguientes:

### **1. Emisión monetaria**

Con el propósito de dar seguimiento integral al comportamiento de la emisión monetaria, se monitoreará la referida variable mediante proyecciones macroeconómicamente consistentes de su tasa de variación interanual, para los períodos establecidos. Adicionalmente, se efectuarán pronósticos de esta variable con horizontes móviles.



# PLAN OPERATIVO

---

## **2. Medios de pago**

Se dará seguimiento a los medios de pago (oferta de dinero) con proyecciones macroeconómicamente consistentes de su tasa de variación interanual, para los períodos establecidos. En adición, se realizarán pronósticos de esta variable con horizontes móviles.

## **3. Crédito bancario al sector privado**

Se dará seguimiento a la tasa de variación interanual del crédito bancario al sector privado, mediante proyecciones macroeconómicamente consistentes de su tasa de variación interanual, para los períodos establecidos. Adicionalmente, se efectuarán pronósticos de esta variable con horizontes móviles.

## **4. Tipo de cambio real de equilibrio**

Se dará seguimiento de manera trimestral a las desviaciones del tipo de cambio real respecto del tipo de cambio real de equilibrio, con el fin de estimar el valor de sobreapreciación o el valor de sobredepreciación del tipo de cambio real.

## **5. Tasas de interés activa y pasiva, promedio ponderado, del sistema bancario**

Para complementar el seguimiento que se hace al crédito bancario al sector privado y a los medios de pago se dará seguimiento a las tasas de interés activa y pasiva, promedio ponderado, del sistema bancario.

## **6. Tasa de interés de corto plazo**

Se dará seguimiento a la tasa de interés de las operaciones de repo al plazo de 1 día.

## **7. Tasa de interés neutral**

Se dará seguimiento a la estimación de la tasa de interés neutral a efecto de determinar la postura de la política monetaria (neutral, restrictiva o acomodaticia).

## **8. Índice de Condiciones Monetarias (ICM)**

Se dará seguimiento al cálculo del Índice de Condiciones Monetarias, también para determinar la postura de la política monetaria.

Guatemala, enero de 2023